

## 1 Ingreso a la Aplicación de Administración

Para ingresar a la administración de su correo electrónico deberá acceder por la url <https://mail.sudominio:901> posterior a ello seleccionar la pestaña nombrada Domain Administration para visualizar las características que tienen cada una de sus cuentas existentes posterior a ellos le solicitara una nueva ventana los datos user y password de administrador; estos datos son proporcionados por su ejecutivo de cuenta.

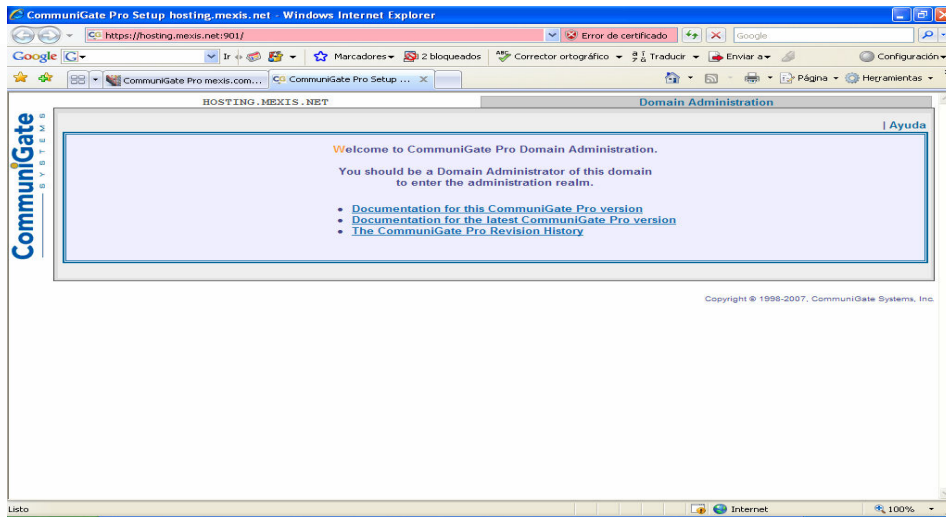

Para ingresar a la administración del dominio solo resta dar clic en la pestaña *Domain Administration*. Esta pestaña nos arroja las configuraciones que podemos realizar para cada uno de nuestros usuarios que estén en el dominio.

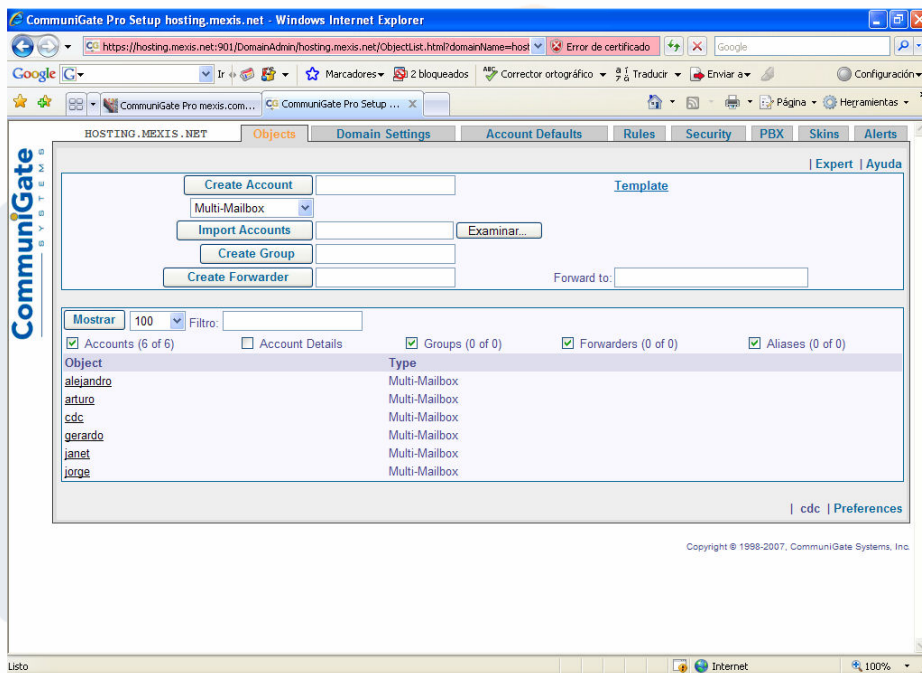

## 2 Forwarders

Los forwarders son reglas de reenvío de mensajes que se pueden utilizar para redirigir mensajes hacia dominios externos. Estos se pueden utilizar cuando no es necesario mantener copias en el dominio local, en cuyo caso se usaría una regla de reenvío o un grupo.

Ej.

Se puede crear un forwarder que dirija el correo para [usuario@sudominio.com](mailto:usuario@sudominio.com) a [usuario@hotmail.com](mailto:usuario@hotmail.com), por ejemplo cuando el usuario deja de trabajar en la empresa y se desea que pueda seguir recibiendo sus correos durante un cierto tiempo.

## 3 Importación de Cuentas

Es un mecanismo para dar de alta varias cuentas usando un archivo de texto en vez de crearlas una por una. Para realizar la importación de las cuentas desde la Administración de correo CGPro se requieren mínimo los siguientes datos

Name  
Password  
RealName

Los campos que le queramos dar a nuestras cuentas son opcionales pero si es importante que cuenten con las que se especificaron.

Es conveniente hacer el listado en una hoja de excell con las características mencionadas. Los campos deberán ser escritos tal cual se describen ya que al realizar la importación al CGPro podría tomarlos como desconocidos y no realizar ninguna actualización.

Ejemplo:

	A	B	C
1	Name	Password	RealName
2	alejandro	aflores	Alejandro Flores
3	arturo	amarquez	Arturo Marquez
4	gerardo	gsanchez	Gerardo Sanchez
5	janet	jguzman	Janet Guzman
6	jorge	jmacias	Jorge Macias

Una vez listados en hoja de excell hacer el copiado a un documento de Bloc de Notas esto con la finalidad de tomar los espacios que hace cuando se copian los campos.

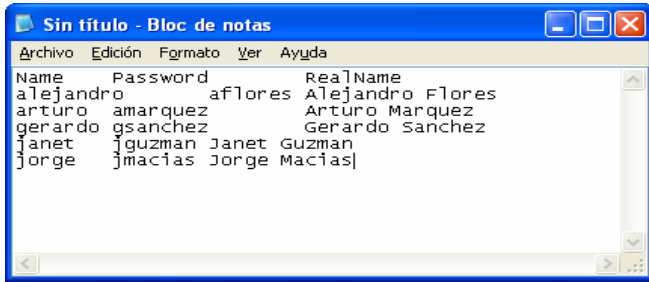

- a) Es importante no dejar espacios en la última línea.
- b) Se debe guardar el documento con la extensión txt.

Accesamos a la Administración del dominio para realizar la Importación de las Cuentas.

**NOTA:** Aún cuando no se haya realizado el cambio de DNS del dominio podemos ingresar a la administración por la url siguiente:

Ejemplo:

<https://mexis.com.mx:901/DomainAdmin/dominiodelcliente/>

Con los datos respectivos, user y password de administrador, en este caso debe firmarse usando user@dominio, en vez de solo user como lo hace al usar <https://mail.sudominio:901>.

Dentro de la administración del dominio seleccionamos la pestaña de *Objects* y presionamos el botón Examinar para extraer el documento de texto creado.

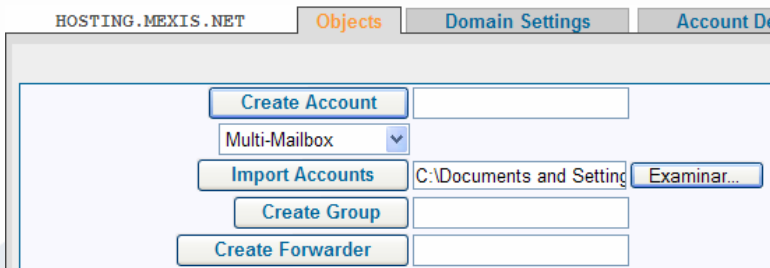

Presionamos el Botón de Importar Cuentas, enseguida se vera reflejada la operación.

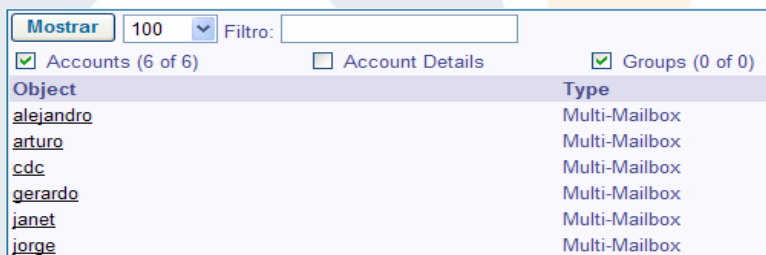

#### 4 Template de Cuentas

El link nombrado *Template* o “plantilla” nos permite definir las características generales con las que se crearan las nuevas cuentas. Al modificar el template no se modifican los atributos de cuentas ya existentes.

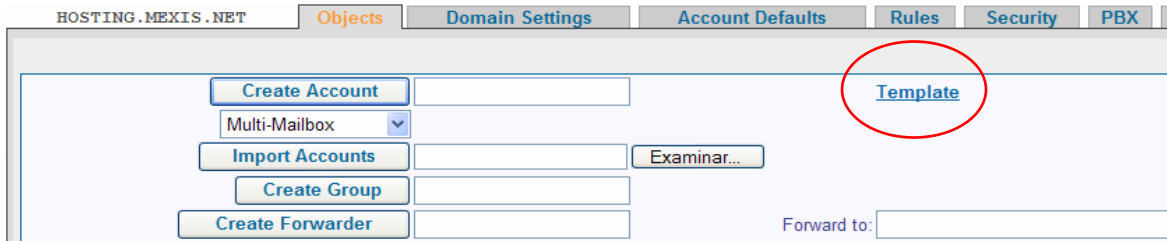

HOSTING.MEXIS.NET | Objects | Domain Settings | Account Defaults | Rules | Security | PBX

Create Account [input]  
Multi-Mailbox [v]  
Import Accounts [input] Examinar...  
Create Group [input]  
Create Forwarder [input] Forward to: [input]

**Template**

Defecto, valores que se toman de  
account defaults o del dominio

Authentication		Secure Only:	Defecto (No)
CommuniGate Password:	Defecto (Habilitado)	OS UserName:	Defecto (*)
Password Modification:	Defecto (Prohibit)	OS Password:	Defecto (Deshabilitado)
Password Encryption:	Defecto (A-crpt)		
Kerberos:	Defecto (Habilitado)		
Certificate:	Defecto (Deshabilitado)	External Password:	Defecto (Deshabilitado)

## 5 Atributos del Dominio

La Pestaña *Domain Settings* permite visualizar las cuentas que se tienen activas así como la capacidad de espacio que tiene cada una.

La Pestaña *WebUser Interface* permite agregar una breve nota o bien texto en la firma de las cuentas de correo.

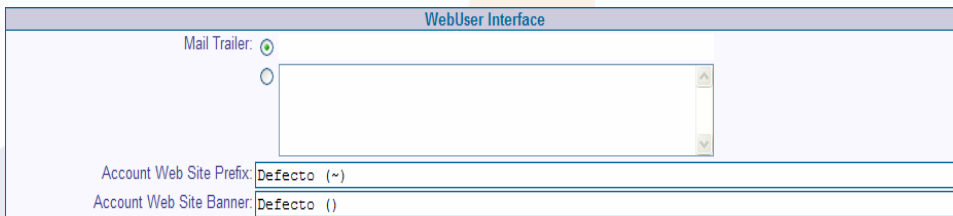

WebUser Interface

Mail Trailer:

Account Web Site Prefix: Defecto (~)

Account Web Site Banner: Defecto ()

*Account Defaults* Muestra configuración predeterminada por cuenta y Preferencias de WebMail.

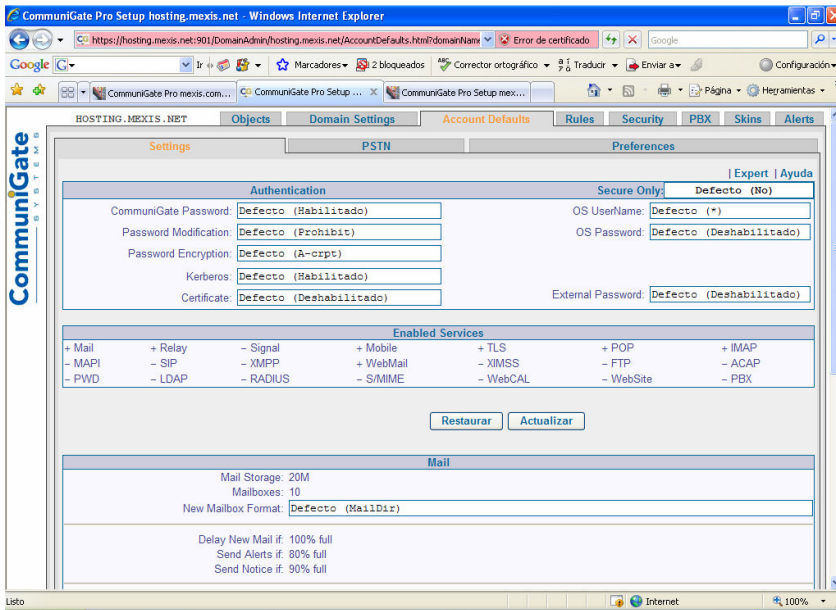

## 6 Reglas de Automatización

*Rules* permite crear reglas para automatizar el procesamiento de mensajes, tales como redireccionamiento de mensajes hacia otras cuentas, bloqueo de una cuenta en específico, responder con un mensaje automático, etc.

